សារព័ត៌មាន

ខ្មែរម្ចាស់ស្រុក

Khmer Machas Srok News

សារព័ត៌មានចេញផ្សាយប្រចាំថ្ងៃ

ឆ្នាំទី ០៤ លេខ ៦៦៥ ចេញផ្សាយថ្ងៃ ពុធ ទី ២៦ ខែ ឧសភា ឆ្នាំ ២០១០

គណបក្សសមរង្ស៊ីស្នើសុំ ខេង ម្ដងទៀតដើម្បីទៅសួរសុខទុក្ខលោកស្រី មាស ស្រី និងលោក ព្រាំ ជា

លោកស្រី កែ សុវណ្ណរតន៍

អ្នកស្រី មាស ស្រី មុនពេលចាប់ខ្លួនដាក់ពន្ធនាគារដោយសារការដកបង្គោលតម្រុយពីដីស្រែ

ដោយ : ជ័យ តារា

អគ្គលេខាធិការ គណបក្សសម រង្ស៊ី បានស្នើជាលើកទី៣ ហើយ ទៅអាជ្ញាធរ នៃស្ថាប័នពាក់ព័ន្ធ ដើម្បីឱ្យគណៈប្រតិភូគណបក្សសមរង្ស៊ី បានចូលជួប សួរសុខទុក្ខលោកស្រី *មាស ស្រី* និងលោក *ព្រាំជា*ជាប្រជាកសិករ

តទៅទំព័រទី៤ ឡ

គេនិយាយពីការបង្ក្រាបបាតុករនៅសៀម តែភ្លេចនិយាយពីការបង្ក្រាបបាតុករនៅកម្ពុជានិងភូមា

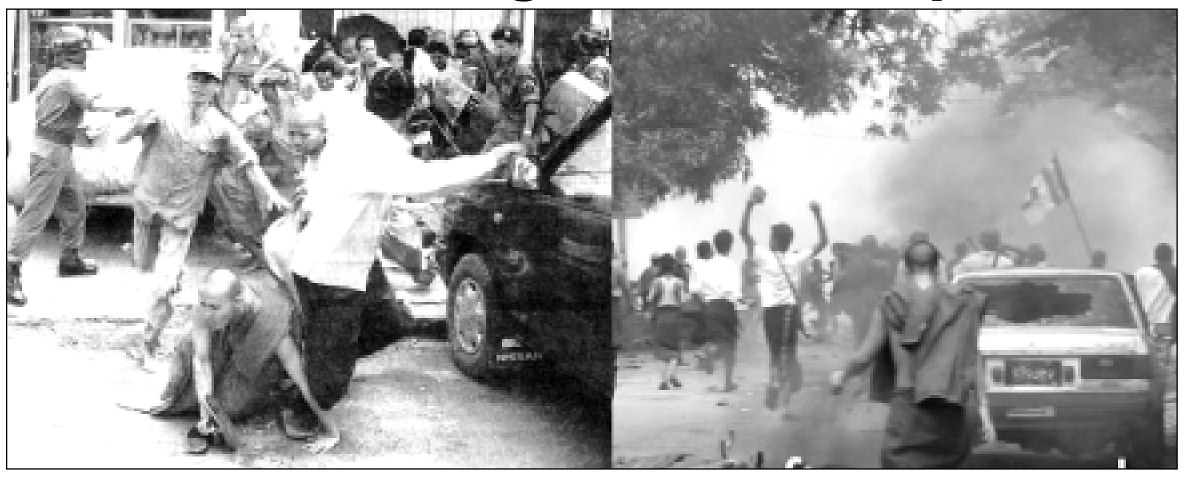

សកម្មភាពបង្ក្រាបព្រះសង្ឃខ្មែរពីសំណាក់អាជ្ញាធរខ្មែរ និងសកម្មភាពបង្ក្រាបសង្ឃភូមាពីសំណាក់អាជ្ញាធរភូមា

ដោយ : សីហា

កាលពី១២ឆ្នាំមុនគឺខែសីហា ឆ្នាំ១៩៩៨, អាជ្ញាធរខ្មែរ បាន បង្ក្រាបដោយបង្ហូរឈាមទៅលើ ហ្វូងបាតុករ ដែលដឹកនាំដោយ លោក*សម រង្ស៊ី* ប្រធានគណ បក្សសម រង្ស៊ី ប្រឆាំងទៅនឹង លួចបន្លំសន្លឹកឆ្នោត ។ បាតុកម្ម

តទៅទំព័រទី២ ស

ក្រុមហ៊ុនសំណង់ ថៃ ឡាគី នីហរ័ណ អាហរ័ណ

THAY-LAKY IMPORT EXPORT AND CONSTRUCTION Co.,Ltd

ក្រុមហ៊ុនមានទទួលសេវា ដូចតទៅ :

- សាងសង់សំណង់គ្រប់ប្រភេទ (អគារ សណ្ឋាគារ រោងចក្រឧស្សាហកម្ម ឃ្លាំង ភូមិគ្រឹះ ផ្ទះល្វែង ស្ពាន ថ្នល់ ...) ។
- សិក្សាគំរោង គូរប្លង់ គ្រឿងបង្គំ ស្ថាបត្យកម្ម ដោយកុំព្យូទ័រ ។
- លក់ ជួល ទិញ ផ្ទះ និង ដី ។
- ដំឡើងបណ្ដាញអគ្គិសនី ។
- ផលិតគ្រោងដែកសំណង់ ។
- ទីប្រឹក្សាត្រួតពិនិត្យសំណង់ ។

ក្រុមហ៊ុនប្រជុំដោយ **អតីតសាស្ត្រាចារ្យ** វិទ្យាស្ថានបច្ចេកវិទ្យាកម្ពុជា (សាលាតិចណូ) វិស្វករសំណង់ស៊ីវិល ស្ថាបត្យករ ដែលមានបទពិសោធន៍ជាច្រើនឆ្នាំ សាងសង់ត្រឹមត្រូវតាមស្តង់ដារបច្ចេកទេស ។ សំណង់របស់លោកអ្នកប្រាកដជាមានភាពរឹងមាំ មានសោភ័ណភាពប្រកបទៅដោយ ផាសុកភាព និងមានសុភមង្គល ។

អាស័យដ្ឋានផ្ទះលេខ ៨ ផ្លូវលេខ ៦១៨ សង្កាត់បឹងកក់ទី២ ខណ្ឌទួលគោក រាជធានីភ្នំពេញ ។

Tel : (012) 954 606, (011) 527 767, (012) 862 515
: (012) 734 083, (012) 991 883, (012) 255 435
E-mail : thaylakyconstruction@yahoo.com
U.S.A : 5663 CHERRY AVE LONG BEACH, CA 908O5
E-mail : tanvuthay@verizon.net

គង់ គាំ ថា ឱម យ៉ិនទៀង គួរតែងតាំងជាប្រធានអង្គភាពការពារជនពុករលួយវិញល្អជាង

លោក គង់ គាំ ប្រធានស្ដីទីគណបក្សសមរង្ស៊ី

លោក ឱម យ៉ិនទៀង ប្រធានអង្គភាពប្រឆាំងអំពើពុករលួយ

ដោយ : សុរិយាវិរិយ៍

អង្គការជាតិ អន្តរជាតិធំៗ ក៏ដូចជា មន្ត្រីគណបក្សសម រង្ស៊ី បានរិះគន់ ការតែងតាំងលោក *ឱម យ៉ិនទៀង* ជាប្រធានអង្គភាព ប្រឆាំងអំពើពុករលួយ ។ អ្នកខ្លះថារដ្ឋាភិបាលកម្ពុជាមិនគួរតែងតាំងអ្នកនយោបាយ ឬអ្នកដែលពាក់ព័ន្ធ នឹងអំពើពុករលួយ ឱ្យកាន់ស្ថាប័ន ប្រឆាំងអំពើពុករលួយនោះទេ ពីព្រោះ

តទៅទំព័រទី៤ ម

រដ្ឋសភាបោះឆ្នោតផ្លាស់ប្ដូរសមាជិកគណៈរដ្ឋមន្ត្រីចំនួន១១រូបនៅថ្ងៃស្អែកនេះ

មន្ត្រីជាន់ខ្ពស់គណបក្សប្រជាជនបើកកិច្ចប្រជុំជាប្រញាប់មួយនៅទីស្នាក់ការគ-៨៥កាលពីរសៀលម្សិលមិញ

លោក សុន ឆ័យ ប្រធានក្រុមអ្នកតំណាងរាស្ត្រគណបក្សសមរង្ស៊ី

លោក ហ៊ុន សែន និងសមាជិកគណៈរដ្ឋមន្ត្រីក្នុងរដ្ឋាភិបាលរបស់គាត់

ដោយ : វាសនា

នៅថ្ងៃព្រហស្បតិ៍ ទី២៧ ខែឧសភា ឆ្នាំ២០១០ ស្អែកនេះរដ្ឋសភា នឹងបើកសម័យប្រជុំពេញអង្គមួយ ដើម្បីបន្តពិភាក្សា និងអនុម័ត ទៅលើរបៀបវារៈបន្តពីលើកមុនគឺរបៀបវារៈទី៩ដល់ទី១២ ។

របៀបវារៈទី១០ នៃកិច្ចប្រជុំនោះ គឺការបោះឆ្នោត ទុកចិត្តលើសមាសភាព រាជរដ្ឋាភិបាល

តទៅទំព័រទី២ ន

GlobalWitness : ការស៊ើបអង្កេតអំពើពុករលួយកម្រិតខ្ពស់ក្នុងជួររដ្ឋាភិបាលបង្ហាញថា លី យ៉ុងផាត់ ទទួលខុសត្រូវសំខាន់ជាងគេ

ឧកញ៉ា លី យ៉ុងផាត់ ដែលមានរឿងអាស្រូវពាក់ព័ន្ធដីធ្លី និងការប្លន់ខ្សាច់

ឧកញ៉ា ម៉ុង ឫទ្ធី ពេលទទួលបានគ្រឿងឥស្សរិយយសពីនាយករដ្ឋមន្ត្រី

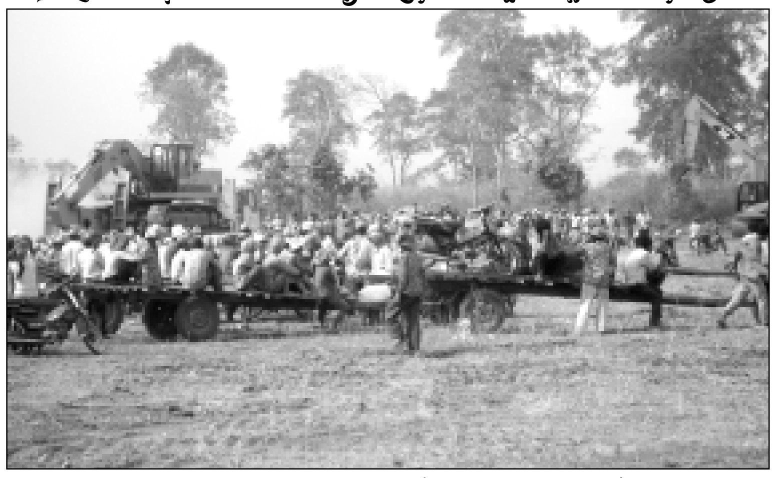

ប្រជាពលរដ្ឋនៅឃុំអមលាំង ពេលតវ៉ានឹងក្រុមហ៊ុនឧកញ៉ា លី យ៉ុងផាត់

ប្រជាពលរដ្ឋឧត្ដរមានជ័យត្រូវបានអាជ្ញាធរបណ្ដេញចេញដើម្បីយកដីប្រគល់ឱ្យក្រុមហ៊ុនស្ករស

ដោយ : គ.អរពិន្ទ

ឧកញ៉ា *លី យ៉ុងផាត់* ដែលបានក្លាយទៅជាសមាជិកព្រឹទ្ធសភារបស់គណបក្សប្រជាជន ត្រួតត្រាប្រទេសកម្ពុជាបានអះអាងថា ក្រុមហ៊ុនខ្លះគ្រាន់តែឈរឈ្មោះឱ្យអ្នកវិនិយោគទុនបរទេសដូចជាក្រុមហ៊ុនដាំអំពៅនៅឃុំជីខលើ ស្រុកស្រែអំបិល ខេត្តកោះកុងជារបស់ថៃ ក្រុមហ៊ុននៅអូរស្មាច់ឧត្ដរមានជ័យគឺ

តទៅទំព័រទី២ ៩

ដំណឹងលក់ដី

យើងខ្ញុំមានដីមួយកន្លែងទំហំ ៣០ម x ៣០ម នៅទល់មុខព្រលានយន្តហោះអន្តរជាតិភ្នំពេញ។ ទីតាំងដីនោះនៅចម្ងាយប្រមាណ៥០០ម៉ែត្រពីភ្លើងស្តុបព្រលានយន្តហោះ ជាប់កាច់ជ្រុងផ្លូវបេតុង ស្ថិតនៅក្នុងភូមិចំការឪឡឹក សង្កាត់កាកាប ខណ្ឌដង្កោ រាជធានីភ្នំពេញ ដែលមានទឹក និងភ្លើងរដ្ឋ។

ទីតាំងនៃដីនោះស្ថិតនៅទីប្រជុំជន មានផ្សារ រោងចក្រ អាចធ្វើផ្ទះសំណាក់ ខុនដូ ហើយលក់ក្នុងតម្លៃ ៦៥ម៉ឺនដុល្លារអាមេរិក ដែលជាតម្លៃអាចនិយាយចរចាគ្នាបាន។ បើអតិថិជនចាប់អារម្មណ៍ សូមទំនាក់ទំនងទូរស័ព្ទលេខ **០១៦ ២៩ ៥៦ ៥៦**។

សូមអរគុណ

សង្គមស៊ីវិលរិះគន់កម្លាំងប្រដាប់អាវុធដែលការពារក្រុមហ៊ុនតែមកបង្ក្រាបរាស្ត្រ

ដោយ : មុត ស្រួច

ទន្ទឹមនឹងការព្រួយបារម្ភរបស់ប្រជាពលរដ្ឋនៅឃុំ អមលាំង ដែលកំពុងប្រឈមមុខនឹងការបាត់បង់ដីធ្លីដោយសារការរឹបអូសឆៅៗពីសំណាក់ក្រុមហ៊ុនស្ករសភ្នំពេញរបស់លោក*លី យ៉ុងផាត់* នោះ មន្ត្រីការពារសិទ្ធិមនុស្សក៏បានសម្ដែងនូវការមិនពេញចិត្ត ចំពោះការបញ្ជូនទាហានកាន់តែច្រើនឡើងៗមកការពារដីឱ្យឈ្មួញដែរ។

មានសេចក្ដីរាយការណ៍មួយបានឱ្យយើងដឹងថា ក្រុមហ៊ុនស្ករសភ្នំពេញរបស់ឧកញ៉ា *លី យ៉ុងផាត់* សមាជិកព្រឹទ្ធសភា នៃគណបក្សប្រជាជនកម្ពុជាមិនដឹងជាត្រូវដងត្រូវផ្លែជាមួយទាហាន ឬយ៉ាងណានោះទេ ស្រាប់តែមកដល់តំណាក់កាលចុងក្រោយនេះគេឃើញទាហានលើកគ្នាកាន់តែច្រើនឡើងៗចូលមកដល់ដីកំពុងមានជម្លោះ ខណៈពេលដែលប្រជាពលរដ្ឋជាង៦០០០នាក់ក្នុងឃុំអមលាំង ស្រុកថ្ពង ខេត្តកំពង់ស្ពឺ កំពុងធ្វើ

តទៅទំព័រទី៣ ខ

បរិយាយថ្ងៃនេះ

ជម្លោះដីធ្លីរវាងក្រុមហ៊ុនខេប៊ីស៊ីជាមួយរាស្ត្រខេត្តកំពង់ឆ្នាំងមិនពិបាកដោះស្រាយទេ

ដោយ : ហង្ស ប្រាជ្ញា

បញ្ហាជម្លោះដីធ្លីកើតមានតាមតំបន់នានា ហើយដែលប្រការដ៏លេចធ្លោបំផុតនោះគឺប្រជារាស្ត្រតាមសហគមន៍ទាំងឡាយកំពុងបន្តប្រយុទ្ធយ៉ាងត្រដាបត្រដួសតទល់នឹងឥទ្ធិពលដ៏ខ្លាំងនៃពួកអ្នកមានអំណាចតំណែងធំៗក្នុងជួររដ្ឋាភិបាល អំណាចអាវុធ ទាំងឥទ្ធិពលលុយកាក់របស់ក្រុមហ៊ុនឯកជន

តទៅទំព័រទី៤ ក

សារព័ត៌មាន "ខ្មែរម្ចាស់ស្រុក" ប្រចាំថ្ងៃ ទំព័រទី០២
Tel: 017 360 678 , E-mail: kmsnews@gmail.com

តមកពីទំព័រទី១ ន

កែសម្រួលចំនួន១១រូប ។

ប៉ុន្មានម៉ោង បន្ទាប់ពីរបៀបវារៈនេះ បានដល់ដៃ សមាជិកសភា តាមរយៈលិខិត អញ្ជើញរបស់លោក*ហេង សំរិន* ប្រធានរដ្ឋសភា កាលពីថ្ងៃទី២៤ ខែឧសភា ឆ្នាំ២០១០នោះ មានសេចក្ដីរាយការណ៍ថា ថ្នាក់ដឹកនាំគណបក្សប្រជាជន បានបើកកិច្ចប្រជុំ ជាបន្ទាន់មួយដែរ នៅទីស្នាក់ការកណ្ដាល គ-៨៥ ចំការមន ។ កិច្ចប្រជុំជាសម្ងាត់ និង មិនបានគ្រោងទុក្ខ ជាមុននេះ ត្រូវបានគេសង្ស័យថា ជាការពិភាក្សា ទៅលើការ កែសម្រួលសមាជិកគណៈរដ្ឋមន្ត្រី ចំនួន១១រូប ដែលក្នុងនោះ ក៏មានការផ្លាស់ប្ដូររដ្ឋមន្ត្រី និងរដ្ឋលេខាធិការ នៅតាមក្រសួងជាច្រើននាក់ផងដែរ ។ ក៏ប៉ុន្តែមិនទាន់មាន សេចក្ដីរាយការណ៍ផ្លូវការណាមួយបញ្ជាក់អំពីឈ្មោះរដ្ឋមន្ត្រី ឬរដ្ឋលេខាធិការដែលត្រូវផ្លាស់ប្ដូរនោះទេ ។

លោក*សុនឆ័យ* ប្រធានក្រុមអ្នកតំណាងរាស្ត្រគណបក្សសមរង្ស៊ី បានមានប្រសាសន៍ ពាក់ព័ន្ធទៅនឹងការកែសម្រួលសមាជិក គណៈរដ្ឋមន្ត្រី ទាំង១១រូប នេះថាលោកមិនទាន់ទទួលបានឯកសារ ជាក់លាក់ ថាតើមន្ត្រីណា ដែលត្រូវផ្លាស់ប្ដូរនោះទេ, ប៉ុន្តែលោកថ្លែងថា ការផ្លាស់ប្ដូររដ្ឋលេខាធិការ ក្រសួងការពារជាតិម្នាក់ កូតាហ្វ៊ុនស៊ិនប៉ិច គឺលោកឧត្ដមសេនីយ៍ *ហ៊ុន ភឿង* នោះមិនត្រឹមត្រូវទេ បើសិនជាការផ្លាស់ប្ដូរនេះ សំអាងថាគាត់គាំទ្រគណបក្សប្រឆាំងនោះ ។

លោក*សុនឆ័យ* បានមានប្រសាសន៍ថា "*ឃើញមាន ការបញ្ជាក់ ជាសាធារណៈ អំពីរដ្ឋលេខាធិការក្រសួងការពារជាតិម្នាក់ដែលដកតួនាទីនោះដោយសារតែគាត់ ទាក់ទងមក គណបក្សប្រឆាំង ។ ប៉ុន្តែខ្ញុំយល់ថា បើសិនជា ហេតុផល ផ្លាស់ប្ដូរមន្ត្រីនេះ ដោយសារតែគេមានទំនាក់ទំនងជាមួយគណបក្សប្រឆាំង, ខ្ញុំយល់ថាជាការខុសឆ្គងមួយធ្ងន់ធ្ងរណាស់ ពីព្រោះ ប្រទេសកម្ពុជាយើង កាន់លទ្ធិប្រជាធិបតេយ្យគឺលើកលែងតែគេធ្វើអ្វីមួយ ដែលប៉ះពាល់ ដល់ផលប្រយោជន៍ជាតិ,ក៏ប៉ុន្តែការទាក់ទងរវាងមន្ត្រីគណបក្សមួយជាមួយ គណបក្សមួយ ជារឿងធម្មតា នៅក្នុងសង្គមប្រជាធិបតេយ្យ*" ។

លោក*សុន ឆ័យ*បានមានប្រសាសន៍ថារដ្ឋាភិបាលគួរតែមានគណៈកម្មការឯករាជ្យមួយក្នុងការស៊ើបអង្កេត ទៅលើសមាជិកគណៈរដ្ឋមន្ត្រី ដើម្បីធ្វើការវាយតម្លៃក្នុងការផ្លាស់ប្ដូរ ។ ជាមួយគ្នានោះដែរ លោកចង់ឱ្យមានការផ្លាស់ប្ដូររដ្ឋមន្ត្រី រយៈពេល៥ឆ្នាំ ឬមួយអាណត្តិម្ដង ដើម្បីកុំឱ្យរដ្ឋមន្ត្រីខ្លះ ដែលកាន់តំណែងដុះស្លែ ប្រើប្រាស់តួនាទីអំណាចរបស់ខ្លួន ធ្វើផ្ដេសផ្ដាស ដូចជាប្រមូលប្រពន្ធ កូនអោយកាន់តួនាទី ពុករលួយ នៅក្នុងក្រសួងនោះ ។ ការថ្លែងរបស់លោក*សុន ឆ័យ* នេះ មិនបានបញ្ចេញឈ្មោះ មន្ត្រីណាទេ តែគេជឿថា លោកនិយាយសំដៅលោក*ចម ប្រសិទ្ធ* រដ្ឋមន្ត្រី ក្រសួងពាណិជ្ជកម្ម ដែលល្បីថាកូនប្រុស ស្រី និងប្រពន្ធរបស់គាត់ក៏មានតួនាទី ខ្ជីមខ្ជាញ់ នៅក្នុងក្រសួងនោះដែរ ហើយលោក*ហោ ណាំហុង* ក៏ត្រូវបានគេដឹងថា មានកូនចៅស្នេកស្ទះធ្វើការនៅក្រសួងការបរទេសដែរ ។

លោក*សុន ឆ័យ* បានបញ្ជាក់ផងដែរថា ចំពោះមន្ត្រី និងរដ្ឋមន្ត្រីណា ដែលមិនឆ្លើយសំណួរអ្នកតំណាងរាស្ត្រ ឱ្យស្របតាមរដ្ឋធម្មនុញ្ញនោះ ក៏គួរតែគណៈកម្មការឯករាជ្យ ពិចារណាក្នុងការដាក់ទណ្ឌកម្មដូចជាការដកតួនាទីជាដើម ។

រយៈពេលចុងក្រោយនេះប្រមុខរដ្ឋាភិបាល បានបញ្ជាឱ្យទប់ស្កាត់ការកាប់បំផ្លាញព្រៃឈើ ។ បទបញ្ជានោះ ក៏បានឈានដល់ការដកហូតតំណែង លោក *ទី សុគន្ធ* អគ្គនាយករដ្ឋបាល ព្រៃឈើ និងមន្ត្រីតូចតាចមួយចំនួនទៀតផងដែរ ។ បញ្ហាព្រៃឈើនេះ ក៏ស្ថិតនៅក្រោមការទទួលខុសត្រូវ របស់លោក*ច័ន្ទ សារុន* រដ្ឋមន្ត្រី ក្រសួងកសិកម្មដែរ ។ ដូច្នេះការកែសម្រួល សមាជិកគណៈរដ្ឋមន្ត្រីចំនួន១១នាក់នេះ ក៏អាចធ្វើឱ្យមន្ត្រីខ្លះ នៅក្រសួងកសិកម្មព្រួយបារម្ភ នឹងការដកចេញដែរ ។

ចំណែកក្រសួងឧស្សាហកម្ម រ៉ែ និងថាមពលវិញ ក៏មានរឿងអាស្រូវដែរ ដូចជាមាន របាយការណ៍ របស់អង្គការ Global Witness បញ្ជាក់ថាឧកញ៉ាចំនួន ២រូប ទទួលបានអាជ្ញាប័ណ្ណ ពីរដ្ឋាភិបាល ក្នុងការបូមខ្សាច់ពីសមុទ្រខ្មែរ នៅឯខេត្តកោះកុង យកទៅលក់ឱ្យប្រទេសសិង្ហបុរី ដែលមានតម្លៃ ដល់ទៅរាប់រយលានដុល្លារក្នុងមួយឆ្នាំៗ ដែលបញ្ហានេះ ក៏អាចធ្វើឱ្យមន្ត្រីនៅក្នុងក្រសួងឧស្សាហកម្ម រ៉ែ និងថាមពល ជាពិសេស លោករដ្ឋមន្ត្រី*ស៊ុយ សែម* ក៏គួរតែស្ថិតនៅក្នុងចំណោម បេក្ខភាព កែសម្រួលសមាជិកគណៈរដ្ឋមន្ត្រី ដែលគ្រោងនឹងធ្វើ នៅថ្ងៃស្អែកនេះដែរ ។

រឿងអាស្រូវ ដែលធ្វើអោយប៉ះពាល់កិត្តិយស មុខមាត់រដ្ឋាភិបាលធ្ងន់ធ្ងរ រយៈពេល ចុងក្រោយនេះគឺការធ្លាយចេញនូវប្រាក់ ដែលផ្ដល់ឱ្យ ដោយក្រុមហ៊ុនប្រេងតូតាល់ ដល់មន្ត្រីខ្មែរ ចំនួន២៨លានដុល្លារ ជាថ្នូរនឹងការទទួលបានសិទ្ធិ រុករកប្រេងនៅបាតសមុទ្រខ្មែរនិងក្រុមហ៊ុនបរទេសមួយទៀត ដែលផ្ដល់ប្រាក់២.៥លានដុល្លារ ជាថ្នូរសំរាប់រករ៉ែ នៅខេត្តភាគឦសាន ប្រទេសកម្ពុជា ។

ប៉ុន្តែមន្ត្រីរដ្ឋាភិបាល បានឱ្យដឹងថា ប្រាក់នោះត្រូវបានដាក់បញ្ចូល នៅក្នុងមូលនិធិសង្គម ដែលមូលនិធិនេះត្រូវបានគេដឹងថា បានរំលាយចោល កាលពីប៉ុន្មានឆ្នាំមុនហើយនោះ ។

ដូច្នេះអ្នកដែលពាក់ព័ន្ធ ទៅនឹងរឿងអាស្រូវទាំងនេះ គួរតែមាននៅក្នុងបញ្ជី បេក្ខភាព នៃការកែសម្រួល សមាជិកគណៈរដ្ឋមន្ត្រី នៅថ្ងៃទី២៧ ឧសភា ឆ្នាំ២០១០ស្អែកនេះ ។

ទោះជាយ៉ាងណាគេមិនទាន់ដឹងជាផ្លូវការថា តើមន្ត្រី ឬរដ្ឋមន្ត្រីណា ដែលនឹងត្រូវដកចេញពីតួនាទីក្រោមពាក្យ ដែលថាកែសម្រួល សមាជិក គណៈរដ្ឋមន្ត្រីនោះទេ ហើយលទ្ធផលនៃកិច្ចប្រជុំ របស់ថ្នាក់ដឹកនាំគណបក្សប្រជាជន កាលពីរសៀលម្សិលមិញនេះ ក៏មិនបានអោយដឹងជាសាធារណៈភ្លាមៗដែរ ៕

តមកពីទំព័រទី១ ៩

គាត់គ្រាន់តែចេញមុខឈរឈ្មោះឱ្យគេ ថ្វីបើគាត់មិនបានបញ្ជាក់ប្រាប់ថា ម្ចាស់ក្រុមហ៊ុននោះជានរណា វាំលែងតែក្រុមហ៊ុនដាំអំពៅនៅខេត្តកំពង់ស្ពឺដែលគាត់បានសារភាពថា ជារបស់គាត់នោះ។

ឧកញ៉ា *លី យ៉ុងផាត់* បាននិយាយថា "*ខ្ញុំជំរាបរឿងនៅអូរស្មាច់ មិនមែនរបស់ខ្ញុំទេ របស់ក្រុមហ៊ុនគេទេ ... គេមករកខ្ញុំ គេទុកចិត្តខ្ញុំ ខ្ញុំជួយគេទៅ រឿងដីសម្បទានដីធ្លី ។រឿងក្រុមហ៊ុនរបស់គេទេ មិនមែនរបស់ខ្ញុំទេ ។ រឿងនៅឃុំជីខលើស្រុកស្រែអំបិល ខេត្តកោះកុងរបស់ក្រុមហ៊ុនថៃទេ* " ។

នេះជាការថ្លែងអធិប្បាយដល់ករណីនៃដីធ្លីមួយកន្លែង១ជិត១ម៉ឺនហិកតាដែលកាន់កាប់ដោយក្រុមហ៊ុនរបស់លោក *លី យ៉ុងផាត់* ហើយប្រឈមឈ្លោះនឹងប្រជារាស្ត្រតាមសហគមន៍នានាដែលចេញមុខតវ៉ាការពារដីធ្លីស្រែចំការអាយុជីវិតរបស់គាត់នោះ។

ឧកញ៉ា *លី យ៉ុងផាត់* បាននិយាយទៀតថា វាមានបញ្ហាដែល "*យើងមិនអាចទៅលូកលាន់គេបានទេ ពីព្រោះការងាររបស់គេ ។ នៅកំពង់ស្ពឺអាហ្នឹងជារបស់ខ្ញុំផ្ទាល់ អត់មានរបស់ក្រុមហ៊ុនណាទេ របស់ខ្ញុំផ្ទាល់*" ជាការថ្លែងដល់ដីជាង៩ពាន់ហិកតាដែលក្រុមហ៊ុនរបស់ឧកញ៉ា *លី យ៉ុងផាត់* នេះកំពុងឈ្លោះជាមួយប្រជាជននៅឃុំអមលាំង ស្រុកថ្ពង ខេត្តកំពង់ស្ពឺ និងនៅមិនទាន់មានដំណោះស្រាយស្រេចបាច់នៅឡើយនោះ។

ប៉ុន្តែសម្រាប់កញ្ញា *អេឡេន័រ ទីកូល* ជាមន្ត្រីយុទ្ធនាការស្រាវជ្រាវទទួលបន្ទុកតំបន់អាស៊ីនៃអង្គការ Global Witness ដែលធ្វើសកម្មភាពតាមដានដោយការផ្ដល់មូលនិធិទ្រទ្រង់ពីប្រទេសអ្នកមានធំៗនោះមន្ត្រីបរិស្ថានពិភពលោកនេះបាននិយាយអះអាងអំពីការស្រាវជ្រាវរបស់អង្គការខ្លួន។

កញ្ញា*អេឡេន័រ ទីកូល* បានអធិប្បាយថា ក្រៅពីក្រុមហ៊ុនកសិឧស្សាហកម្មដែលកាន់កាប់ដីរាប់សិបម៉ឺនហិកតានៅកម្ពុជាដែលផ្ទុយនឹងច្បាប់អនុញ្ញាតរបស់កម្ពុជាខ្លួនឯងនោះ លោក *លី យ៉ុងផាត់* មានក្រុមហ៊ុនកាស៊ីណូ សណ្ឋាគារជាច្រើនកន្លែងទៀត។

កញ្ញា *អេឡេន័រ* បានមានប្រសាសន៍យ៉ាងនេះអំពីមេឈ្មួញកំពូលសេដ្ឋីស្ដុកស្ដម្ភម្នាក់ជាសមាជិកព្រឹទ្ធសភាគណបក្សប្រជាជនលោក *លី យ៉ុងផាត់* "*តាមការស៊ើបអង្កេតរបស់យើងនូវអំពើពុករលួយកម្រិតខ្ពស់នៅកម្ពុជានោះ យើងរកឃើញថាលោកលី យ៉ុងផាត់ ដើរតួយ៉ាងសំខាន់នៅក្នុងរាជរដ្ឋាភិបាលកម្ពុជា ។ យើងក៏បានដឹងដែរថាគាត់មានសណ្ឋាគារយ៉ាងច្រើនមានក្រុមហ៊ុនកសិឧស្សាហកម្មក្រុមហ៊ុនសំណង់ ក្រុមហ៊ុនអគ្គិសនី បនល្បែងស៊ីសងនៅតាមបណ្ដោយព្រំដែនកម្ពុជា-ថៃ*" ។

ហើយជាការបញ្ជាក់នូវអ្វីជាអាជីវកម្មដែលរងការទិទៀនពីមជ្ឈដ្ឋានប្រជារាស្ត្ររងគ្រោះក៏ដូចជាអ្នកបរិស្ថានពិភពលោកទាំង Global Witness កញ្ញា*អេឡេន័រទីកូល*បានកត់សម្គាល់ថា "*កាលឆ្នាំ២០០៨យើងបានរកឃើញក្រុមហ៊ុនលីយ៉ុងផាត់បានកាន់កាប់ផ្ដាច់មុខនូវអាជីវកម្មបូមខ្សាច់នៅខេត្តកោះកុងរកចំណូលបានយ៉ាងសម្បើម ហើយពួកអ្នកភូមិបានធ្វើការតវ៉ាដោយសារថាការបូមខ្សាច់សមុទ្រនោះប៉ះពាល់ដល់មុខរបរនេសាទរបស់ពលរដ្ឋខ្មែរនិងជីវភាពប្រចាំថ្ងៃរបស់ពួកគាត់*" ។

មន្ត្រី Global Witness រូបនេះបានថ្លែងអះអាងតាមការស្រាវជ្រាវនោះទៀតថា ខ្សាច់ដែលក្រុមហ៊ុនលីយ៉ុងផាត់បានបូមដោយមានការជំទាស់ពីប្រជារាស្ត្រនោះ ក្រុមហ៊ុនឯកជនដែលមានទំនាក់ទំនងជាមួយគណបក្សកាន់អំណាចនៅកម្ពុជាបានដឹកខ្សាច់នោះលក់ទៅឱ្យប្រទេសយួន ប្រទេសម៉ាឡេស៊ីនិងប្រទេសសឹង្ហបុរី ។

នាង *អេឡេន័រ ទីកូល* បានលើកឡើងនូវសំណួរយ៉ាងនេះថាបើមានការបំផ្លាញហិនហោចនូវធនធានរបស់ប្រទេសកម្ពុជានេះយកទៅលក់ដូរដោយមិនផ្ដល់ប្រយោជន៍អ្វីដល់ប្រជាពលរដ្ឋខ្មែរផងនោះ សួរថា តើប្រទេសកម្ពុជានឹងវិវឌ្ឍន៍ទៅយ៉ាងម៉េចនាអនាគត ?

ប៉ុន្តែសម្រាប់លោក*លីយ៉ុងផាត់* នោះថា ការបូមខ្សាច់ដោយក្រុមហ៊ុនរបស់គាត់លក់ទៅឱ្យប្រទេសសឹង្ហបូរី... នោះគឺជាការស្ដារព្រែកដើម្បីបង្ការគ្រោះទឹកជំនន់ដែលនៅរដូវវស្សាលិចលង់ផ្លូវ ភូមិអ្នកស្រុក និងធ្វើឱ្យខូចខាតផ្ទះសម្បែងរបស់ពលរដ្ឋ។

លោក *លី យ៉ុងផាត់* បាននិយាយថា "*ខ្ញុំគិតគូរដល់រឿងហ្នឹង ហើយក៏បានស្នើសុំរាជរដ្ឋាភិបាលថានិយាយរួមថាវាហេងក៏ថាបានដែរ ។ បើស្ដារព្រែកយើងអត់មានលុយណាស្ដារទេ ។ ឆ្លៀតឱកាសនេះគេត្រូវការខ្សាច់យើងឱ្យគេស្ដារព្រែក គេយកខ្សាច់ យើងក៏លក់ខ្សាច់ទៅ*" ។

អង្គការ Global Witness បានធ្វើការស្រាវជ្រាវយ៉ាងលំអិតនិងបានបញ្ចេញរបាយការណ៍ផ្អែកលើមូលដ្ឋាន នៃការស៊ើបអង្កេតច្បាស់លាស់របស់ខ្លួនថ្លែងបរិហារការដែលរដ្ឋាភិបាលលោក *ហ៊ុន សែន* បានបើកដៃឱ្យក្រុមហ៊ុនឯកជនទាំងឡាយបូមខ្សាច់នៅសមុទ្រកម្ពុជារាប់ទាំងក្រុមហ៊ុនលីយ៉ុងផាត់ ក្រុមហ៊ុនម៉ុងឫទ្ធី និងក្រុមហ៊ុនផ្សេងទៀត ។ រឿងនេះបានបង្ខំចិត្តឱ្យលោក *ហ៊ុន សែន* ក្នុងនាមជានាយករដ្ឋមន្ត្រីប្រកាសលុបចោលនូវអាជ្ញាប័ណ្ណជាមួយក្រុមហ៊ុនដទៃទៀតលើកលែងតែក្រុមហ៊ុនពីរ គឺរបស់ឧកញ៉ាមេឈ្មួញ*ម៉ុង ឫទ្ធី* និងឧកញ៉ា *លី យ៉ុងផាត់* ដែលជាមនុស្សជិតដិតមានផលប្រយោជន៍ជាមួយពួកអ្នកកាន់អំណាចនោះ។

សមាជិកព្រឹទ្ធសភាគណបក្សប្រជាជន *លី យ៉ុងផាត់* នេះបានទទួលស្គាល់ថា គាត់ជាមនុស្សមានសញ្ជាតិពីរសញ្ជាតិខ្មែរផងនិងសញ្ជាតិសៀមផង ដែលលិខិតឆ្លងដែនសញ្ជាតិសៀមគាត់បានដាក់ឈ្មោះថា *ផាត់ សុផាផា* ដោយលើកនិយាយបរិយាយថា នោះជាឈ្មោះដែលគាត់បានដាក់នៅពេលដែលបានរត់គេចចេញពីការឡើងកាន់កាប់អំណាចរបស់របបប៉ុលពតដោយបានចូលជាសញ្ជាតិថៃនៅឆ្នាំ១៩៩៥។

គាត់បានអះអាងថា គាត់មានស្រុកកំណើតនៅភូមិថ្មស ឃុំថ្មស ស្រុកគិរីសាគរ នៃខេត្តកោះកុង។ យ៉ាងណាក៏ដោយតាមគេហទំព័រនៃសភាពាណិជ្ជកម្មកម្ពុជានោះ លោក *លី យ៉ុងផាត់* មានតួនាទីជាអនុប្រធានស្ថាប័ននេះ ហើយថែមទាំងជាសមាជិកព្រឹទ្ធសភា។ គាត់ក៏ជាម្ចាស់នៃក្រុមហ៊ុនចំនួន៩ ព្រមទាំងជាម្ចាស់នៃកាស៊ីណូមួយចំនួនតាមបណ្ដោយព្រំដែនខ្មែរសៀមផងដែរ៕

តមកពីទំព័រទី១ ស

ដែលមានអ្នកចូលរួម រាប់ម៉ឺននាក់ និងបានបោះតង់តវ៉ា នៅពីមុខអតីតអគាររដ្ឋសភាដែលក្រុមបាតុករដាក់ឈ្មោះថាជាទីលាន អ្នកប្រជាធិបតេយ្យនោះ បានធ្វើអោយបាតុករបាត់ខ្លួនជាច្រើននាក់ ។

បាតុករជានិស្សិត ជនស៊ីវិល និងព្រះសង្ឃ ដែលបានតវ៉ានៅកម្ពុជាកន្លងមកហើយទទួលរងនូវការបង្ក្រាបដោយបង្ហូរឈាមនេះ គ្មានអាវុធប្រឆាំង ទៅនឹងអាជ្ញាធរ ដូចជាបាតុករអាវក្រហមនៅប្រទេសសៀមទេ ។ ក៏ប៉ុន្តែរបៀបនៃការបង្ក្រាប មានលក្ខណៈដូចគ្នា គឺសមត្ថកិច្ចបានលើកដៃកេះកៃកាំភ្លើង បាញ់សំដៅពលរដ្ឋខ្លួនឯង បង្ហូរឈាមប្រជាពលរដ្ឋខ្លួនឯង នៅលើទឹកដីនៃអាណាចក្រដែលជាបេះដូងនៃប្រទេសរបស់ខ្លួននោះ ។

មហាជនខ្មែរដែលបានមើលឃើញសកម្មភាព ក្រុមទាហានក្រោមបញ្ជា លោក*អាប់ភីស៊ិត វ៉ាចាជីវ៉ា* នាយករដ្ឋមន្ត្រីសៀម បង្ក្រាបទៅលើបាតុករ អាវក្រហមនិយមលោក*ថាក់ស៊ីន ស៊ីណាវ៉ាត្រា* យ៉ាងសាហាវ ដោយទាហាន បានលើកាំភ្លើង បាញ់សំដៅពលរដ្ឋខ្លួនឯងហើយស្រក់ឈាមក្រហមច្រាល នៅលើផ្លូវនៃរាជធានីបាងកកនោះបានធ្វើឱ្យពលរដ្ឋខ្មែរ ជាពិសេស អ្នកទីក្រុងភ្នំពេញបានទឹកឃើញទៅដល់កម្លាំងប្រដាប់អាវុធក្រោមបញ្ជាលោក*ហុក ឡុងឌី* កាលនៅរស់ ជាអគ្គស្នងការ នគរបាលជាតិ បានបង្ក្រាប ទៅលើក្រុមបាតុករជាជនស្លូតត្រង់និងព្រះសង្ឃខ្មែរ ដែលមានតែបាតដៃទទេ ដោយបង្ហូរឈាម ។ ព្រះសង្ឃខ្មែរខ្លះ ត្រូវបានអាជ្ញាធរបាញ់សម្លាប់ និងប្រើប្រាស់រថយន្តបាញ់ទឹកស្អុយ ស្រោចពីលើគ្មានប្រណីឡើយ ។

ចំណែកសកម្មភាពខ្លះទៀតរបស់អាជ្ញាធរ ដែលវាយដំ នឹងដំបង ទាត់ធាក់ ទៅលើព្រះសង្ឃខ្មែរ បាតុករខ្មែរ យ៉ាងសាហាវនោះ នៅមានរូបភាព ជាភស្តុតាងបញ្ជាក់ រហូតដល់សព្វថ្ងៃនេះទៀតផង ។ ដូច្នេះហើយបានជាគេឃើញសកម្មភាព នៃការបង្ក្រាបក្រុមអាវក្រហមនៅទីក្រុងបាងកក កាលពីសប្ដាហ៍មុននោះ បានធ្វើឱ្យអ្នកខ្លះ នឹកឃើញដល់ ប៉ូលិសខ្មែរ បង្ក្រាបលើបាតុករខ្មែរ ជាជនស៊ីវិលនិងព្រះសង្ឃ ដែលមានតែ បាតដៃទទេសាហាវជាងទាហានសៀមទៅទៀត ។ ដូច្នេះសៀម បាននិងកំពុងទទួលបាន នូវការរិះគន់ថា មានភាពសាហាវ នៅក្នុងការបង្ក្រាបបាតុកម្ម ។

នៅក្នុងតំបន់អាស៊ីនេះ មានប្រទេសចំនួន៣ ដែលអាជ្ញាធរបង្ក្រាបទៅលើបាតុករ សាហាវព្រៃផ្សៃបំផុត គឺអាជ្ញាធរខ្មែរ, អាជ្ញាធរភូមា និងអាជ្ញាធរ នៃប្រទេសសៀម ។ ប៉ុន្តែការចាត់វិធានការ របស់លោក *អាប់ភីស៊ិត* ទៅលើបាតុករអាវក្រហមនោះត្រូវបានអាជ្ញាធររកឃើញសព្វាវុធ និងគ្រឿងផ្ទុះជាច្រើនទៀតដែលបាតុករវាយប្រហារទៅលើយោធាមុន ។ ផ្ទុយទៅវិញ បាតុករជាជនស៊ីវិល និងជាព្រះសង្ឃនៅប្រទេសកម្ពុជានិងភូមានោះ មានតែបាតដៃទទេក៏ត្រូវអាជ្ញាធរបង្ក្រាប និងបានបង្ក្រាបសាហាវបំផុត ។

ទាំងអាជ្ញាធរភូមា ក៏ដូចជាអាជ្ញាធរខ្មែរដែរ កាលពីពេលគេបង្ក្រាប ទៅលើការធ្វើបាតុកម្មម្ដងៗនោះ,តែងតែមានអង្គការជាតិ និងអន្តរជាតិ ថ្កោលទោស យ៉ាងខ្លាំង ពីព្រោះអ្នកតវ៉ារបស់ប្រទេសទាំងពីរ គឺប្រទេសកម្ពុជា និងភូមានោះ មានតែបាតដៃទទេ ដែលផ្ទុយពីពួកអាវក្រហមនៅសៀម ។

ដូច្នេះហើយបានជាវិធានការរបស់លោក*អាប់ភីស៊ិត* បង្ក្រាបទៅលើពួកអាវក្រហម ដ៏បង្ហូរឈាម កាលពីពេលថ្មីៗនេះមិនសូវមានការថ្កោលទោស ពីអង្គការជាតិ និងអន្តរជាតិ នៅប្រទេសសៀមទេ ដោយគ្រាន់តែមានក្រសួងការបរទេសខ្លះ ដូចជាសហរដ្ឋអាមេរិកបានត្រឹមតែចេញសេចក្ដីថ្លែងការណ៍សំដែងនូវការ សោកស្ដាយ ស្ដីពីអំពើហិង្សានេះតែប៉ុណ្ណោះ ។

តទៅទំព័រទី៣ ស

តមកពីទំព័រទី១ ខ

ការតវ៉ាដើម្បីបញ្ឈប់សកម្មភាពក្រុមហ៊ុនកុំឱ្យឈូសឆាយតទៅទៀត ។

ប្រជាពលរដ្ឋម្នាក់បានថ្លែងថាប្រជាពលរដ្ឋបាននាំគ្នាធ្វើការហាមឃាត់បុគ្គលិកក្រុមហ៊ុនឱ្យបញ្ឈប់ការឈូសឆាយជាបណ្ដោះអាសន្ន ដើម្បីរង់ចាំគណៈកម្មការខេត្តចុះវាស់វែងឱ្យអ្នកភូមិជាមុនសិន ។ ព្រោះកន្លងមកគណៈកម្មការខេត្តមិនទាន់បានចុះមកធ្វើការវាស់វែងឱ្យប្រជាពលរដ្ឋនៅឡើយទេ ។

ប្រជាពលរដ្ឋដដែលនេះបានបន្តទៀតថា ទោះបីជាប្រជាពលរដ្ឋព្យាយាមរារាំងបុគ្គលិកក្រុមហ៊ុនស្ករសភ្នំពេញរបស់ឧកញ៉ា *លី យ៉ុងផាត់* មិនឱ្យធ្វើការឈូសឆាយយ៉ាងណាក៏ដោយក៏គេនៅតែស្ដាប់ភាសាខ្មែរមិនបានដែរ ។ ផ្ទុយទៅវិញបុគ្គលិកក្រុមហ៊ុនគេអាងកម្លាំងយោធា និងនគរបាលចាំជួយការពារយ៉ាងច្រូងច្រាង ។

តំណាងប្រជាពលរដ្ឋម្នាក់ទៀតឈ្មោះ*ឆមឆត*បាននិយាយយ៉ាងដូច្នេះថា "*កាលពីព្រឹកថ្ងៃសៅរ៍ មានទាហានជាង១៥០នាក់បានលើកមកបន្ថែមទៀត ។ ហើយទាហានទាំងនោះមកពីកងវរសេនាតូចលេខ៣១៣ អតីតកងពលតូចលេខ៣៧ ជាអតីតកងទ័ពខ្មែរក្រហម* " ។

លោក *ឆម ឆត* បានឱ្យដឹងទាំងទោម្នេញទៀតថា "*ខ្ញុំបារម្ភថា ខ្ញុំមិនអាចបញ្ចៀសអំពើហិង្សាបានទេ បើសិនជាបុគ្គលិកក្រុមហ៊ុនមិនស្ដាប់ពួកយើងជាអ្នកភូមិទេនោះ* " ។

មានការកត់សម្គាល់ថាក្នុងឃុំអមលាំង មានភូមិចំនួន១១ និងមានប្រជាពលរដ្ឋសរុបជាង២០០០គ្រួសារកំពុងរងនូវផលប៉ះពាល់ដោយសារក្រុមហ៊ុនស្ករសភ្នំពេញរបស់ឧកញ៉ា *លី យ៉ុងផាត់*ដែលបានទទួលដីសម្បទានសេដ្ឋកិច្ចពីរដ្ឋាភិបាលក្នុងទំហំសរុបជាង៩០០០ហិកតា ។

ទាក់ទិននឹងសកម្មភាពទាហានលើកគ្នាកាន់តែច្រើនឡើងៗចូលទៅកាន់ទឹកដីកំពុងមានជម្លោះនេះ ត្រូវបានលោក *អំ សំអាត* មន្ត្រីស៊ើបអង្កេតជាន់ខ្ពស់របស់អង្គការលីកាដូថ្លែងប្រាប់អ្នកកាសែតកាលពីថ្ងៃសៅរ៍ថាយើងមានការព្រួយបារម្ភបំផុត បើសិនជាពួកគេប្រើប្រាស់ទាហានទាំងនោះដើម្បីការពារប្រយោជន៍ក្រុមហ៊ុន ។ ដូច្នេះអំពើហិង្សាអាចនឹងកើតមានឡើងជាមិនខាន ហើយប្រជាពលរដ្ឋអាចប្រឈមនឹងការចាប់ដាក់គុកសាជាថ្មីទៀតមិនខានឡើយ ។

លោក *អំ សំអាត* នៅតែអះអាងថា "*ប្រការដែលក្រុមហ៊ុនប្រញាប់ប្រញាល់អនុវត្តគម្រោងរបស់ពួកគេបែបនេះគួរតែអាជ្ញាធរបើកការស៊ើបអង្កេតរឿងរ៉ាវឱ្យបានច្បាស់លាស់ ។ ព្រោះពួកគេពុំទាន់ទទួលបានឯកសារគ្រប់គ្រាន់តាមផ្លូវច្បាប់នៅឡើយទេ* " ។

ជាមួយគ្នានេះដែរ លោក *ចាន់ សូវេត* មន្ត្រីស៊ើបអង្កេតជាន់ខ្ពស់នៃអង្គការការពារសិទ្ធិមនុស្សអាដហុកបានមានប្រសាសន៍កាលពីថ្ងៃចន្ទម្សិលមិញថា ក្រុមហ៊ុនឯកជនរបស់ *លី យ៉ុងផាត់* បានប្រើប្រាស់កម្លាំងមានសមត្ថកិច្ចដើម្បីការពារផលប្រយោជន៍ឯកជន,ដែលកម្លាំងមានសមត្ថកិច្ចទាំងនោះបើកប្រាក់ខែពីរដ្ឋ ។

លោក *ចាន់ សូវេត* បានបន្តថា កម្លាំងសមត្ថកិច្ចទាំងនោះបានធ្វើជាកម្មករស៊ីឈ្នួលរបស់ក្រុមហ៊ុនទៀត "*ដែលខ្ញុំគិតថាមេបញ្ជាការ ឬរាជរដ្ឋាភិបាលបានបញ្ជាឱ្យកម្លាំងសមត្ថកិច្ចធ្វើអញ្ចឹង ។ វាជារឿងមួយអាប់ឱនដល់កិត្តិយសកងកម្លាំងខ្លាំងណាស់* " ។

លោកបានអត្ថាធិប្បាយថា ក្រុមហ៊ុន *លី យ៉ុងផាត់* នេះមានបញ្ហាច្រើនហើយ ហើយក៏បានប្រើប្រាស់កម្លាំងសមត្ថកិច្ចច្រើនដើម្បីការពារនូវអំពើគំរាមកំហែងប្រជាពលរដ្ឋនោះ ។ វាសាហាវហួស "*យើងខ្ញុំជាសង្គមស៊ីវិលមិនពេញចិត្តចំពោះទង្វើនេះទេ ហើយយើងខ្ញុំក៏មិនគាំទ្រពលរដ្ឋណាដែលទៅកាប់រុករានដីព្រៃរបស់រដ្ឋដែរ តែអាជ្ញាធរគួរពិចារណាទៅលើជីវភាពប្រជាពលរដ្ឋឱ្យបានច្រើនជាងការការពារប្រយោជន៍ឱ្យក្រុមហ៊ុន* " ។

លោក *ចាន់ សូវេត* បានមានប្រសាសន៍ថា ក្រុមហ៊ុនកុំយកពាក្យអភិវឌ្ឍន៍ ហើយត្រូវការកម្មករច្រើនដែលអះអាងថានឹងយកប្រជាពលរដ្ឋទៅធ្វើការនោះ ។តាមពិតទៅនេះជាកាតព្វកិច្ចរបស់ក្រុមហ៊ុន, ព្រោះនៅពេលណាមានក្រុមហ៊ុន គឺត្រូវតែមានកម្មករធ្វើការជាធម្មតា ។ ប៉ុន្តែបើប៉ះពាល់ដីស្រែចំការពលរដ្ឋ គឺត្រូវតែទូទាត់សំណងសមរម្យ មិនមែនជាថ្នូរយកពួកគាត់ទៅធ្វើជាកម្មករអញ្ចឹងទេ ។

លោកថាសមត្ថកិច្ចបានទៅប្រាប់ប្រជាពលរដ្ឋម្ចាស់ដីឱ្យបោះបង់ដីនេះទៅ, កុំដាំដំណាំអ្វីទៀត វានាំតែមានបញ្ហាដាក់ខ្លួនទេ ។ ហើយតាមពិតទៅការវាស់វែងដីនៅឃុំអមលាំងនេះមានការគម្រាមកំហែងប្រជាពលរដ្ឋសម្បើមណាស់ ។ម្យ៉ាងទៀតបើអ្នកណាហ៊ានចេញមុខប្ដឹងគេនឹងចាប់ដាក់គុក ។

ទង្វើបែបនេះ យើង (*ចាន់ សូវេត*) យល់ថា រដ្ឋាភិបាលកម្ពុជាជាពិសេសអ្នកដែលគាំទ្រឱ្យមានការអភិវឌ្ឍន៍ប្រកបដោយទំនាស់យ៉ាងក្ដៅគគុកនេះ គឺយើងមិនគាំទ្រទេ ហើយយើងស្នើសុំឱ្យរដ្ឋាភិបាលពិចារណាឡើងវិញថា គួរតែបណ្ដែតបណ្ដោយឱ្យកើតមានបន្តទៀតឬយ៉ាងណា ?

លោក *ចាន់ សូវេត* បានលើកឡើងថា ដោយសាររង់ចាំការវាស់វែងដីពីសំណាក់អាជ្ញាធរ និងក្រុមហ៊ុន ធ្វើឱ្យប្រជាពលរដ្ឋមិនបានចេញទៅរកស៊ីក៏ត្រូវបង្ខំចិត្តលក់គោ-ក្របីដើម្បីចិញ្ចឹមឆ្នាំង ។ លោកថាប្រជាពលរដ្ឋនៅឃុំអមលាំងលក់គោ-ក្របីស្ទើរអស់ពីភូមិតែម្ដងព្រោះទីមួយពួកគាត់គិតថា បើទុកគោវាគ្មានស្មៅឱ្យស៊ីដោយសារក្រុមហ៊ុនយកដីពួកគាត់អស់ហើយ ។ ទីពីរ បើមិនលក់គោ-ក្របីទេ ពួកគាត់នឹងត្រូវដាច់បាយព្រោះមិនបានចេញទៅរកស៊ីអ្វីសោះ ។

លោក *ចាន់ សូវេត* បញ្ជាក់ច្បាស់ថា ខាងលោកជាសង្គមស៊ីវិលមិនទំនាស់នឹងរឿងអភិវឌ្ឍន៍ទេ តែរដ្ឋាភិបាលត្រូវគិតថាមានតែប្រជាពលរដ្ឋទេដែលរដ្ឋាភិបាលត្រូវគិតគូរ មិនមែនក្រុមហ៊ុនទេ ។ ពីព្រោះប្រទេសមួយដែលមានប្រជាពលរដ្ឋគាំទ្ររដ្ឋាភិបាលទើបរដ្ឋាភិបាលនោះដំណើរការទៅបាន ។ តែបើប្រជាពលរដ្ឋមិនគាំទ្ររដ្ឋាភិបាលវិញ តើរដ្ឋាភិបាលដំណើរការទៅរួចដែរ ឬទេ ?

ទំនាស់ដីធ្លីនៅឃុំអមលាំងស្រុកថ្ពង ខេត្តកំពង់ស្ពឺនេះ ដូចជាពុំទាន់មានដំណោះស្រាយណាមួយសមស្របគួរនឹងទទួលយកបានសោះ ៕

តមកពីទំព័រទី២ ស

ទោះជាយ៉ាងណាក៏មានសារព័ត៌មាន នៃប្រទេសជិតខាងប្រទេសសៀមខ្លះ ដែលនិយមពួកចាញ់ (ក្រុមអាវក្រហម) បាននិយាយ អំពីសកម្មភាព ដ៏សាហាវ របស់*អាប់ភីស៊ិត* ដោយភ្លេចនិយាយអំពីអាជ្ញាធររបស់ខ្លួន ប្រើអំពើហិង្សា បង្ក្រាបបាតុករជាជនស៊ីវិល និងជាព្រះសង្ឃ ដែលមានតែបាតដៃទទេតវ៉ាទាមទាររកយុត្តិធម៌ ពីការលួចបន្លំ សន្លឹកឆ្នោត របស់អាចារ្យ*ឆេងផុន*កាលពីឆ្នាំ១៩៩៨នោះ ។

ដោយឃើញ នូវសកម្មភាពដ៏សាហាវ របស់ទាហានសៀមបង្ក្រាបទៅលើបាតុករអាវក្រហមដែលបណ្ដាលឱ្យមានអ្នកស្លាប់ដល់ទៅ៨៣នាក់ និងរបួសជាង ១.៨០០នាក់នោះបានធ្វើឱ្យអ្នកឃើញព្រឹត្តិការណ៍ របស់កម្លាំងអាជ្ញាធរខ្មែរ និងអាជ្ញាធរភូមាបង្ក្រាប ទៅលើ អ្នកតវ៉ាកន្លងមកនោះ ដាក់ប្រទេសសៀមលំដាប់លេខ៣បន្ទាប់ពីកម្ពុជា និងភូមា ។ ដូច្នេះ នៅក្នុងតំបន់អាស៊ីយើងនេះ មានប្រទេស៣ ហើយដែលលេចធ្លោក្នុងការដឹកនាំកម្លាំងបង្ក្រាប ទៅលើអ្នកតវ៉ាដោយបង្ហូរឈាមនោះគឺប្រទេសភូមា ប្រទេសកម្ពុជា និងប្រទេសសៀម ។ ប្រទេសភូមាក្រោមការដឹកនាំ របស់លោកឧត្តមសេនីយ៍*ថាន់ ស្វេ*, ប្រទេសកម្ពុជា ក្រោមការដឹកនាំរបស់នាយឧត្តមសេនីយ៍ ផ្កាយមាស ៥ផុតលេខ*ហ៊ុន សែន* និងនៅប្រទេសសៀមគឺ*អាប់ភីស៊ិត វ៉ាចាជីវ៉ា* ។

ទោះបីជា យ៉ាងណាក៏ដោយ រាល់ការបង្ក្រាប ដោយអាវុធផ្ដាច់ជីវិតបាតុករ ត្រូវបានថ្កោលទោស ពីសំណាក់ប្រជាពលរដ្ឋក៏ដូចជាអន្តរជាតិជៀសមិនផុតឡើយ ៕

តមកពីទំព័រទី៤ ឡ

ទៅចាំយកលិខិត អនុញ្ញាតនៅក្រសួងមហាផ្ទៃ រហូតដល់ពេលល្ងាច គឺទាល់តែមាន បិទភ្លើងនៅបន្ទប់ធ្វើការទៀតផង ។

នៅពេលដែលសួរថាតើគណបក្សសម រង្ស៊ីនឹងមានវិធានការអ្វីផ្សេងទេ បើការបដិសេធ មិនឱ្យចូលសួរសុខទុក្ខអ្នករងគ្រោះទាំង២រូបនេះនៅតែបន្តនោះ ? លោកស្រី*កែ សុវណ្ណរតន៍* បានមានប្រសាសន៍ថា "*យើងនៅតែព្យាយាម ។ យើងគិតថា គ្មានរឿងអីដែលក្រសួងមហាផ្ទៃធ្វើការរារាំងមិនអោយអ្នកតំណាងរាស្ត្រ ដែលកើតឡើង ដោយប្រជាពលរដ្ឋមិនបានទៅសួរសុខទុក្ខប្រជាពលរដ្ឋទេព្រោះយើងដឹងថា ជាទូទៅប្រជាពលរដ្ឋជាអ្នកដែលទទួលបានការយកចិត្តទុកដាក់ពីតំណាងរាស្ត្រ ពីរដ្ឋាភិបាល ពីអង្គការក្រៅរដ្ឋាភិបាល ហើយនេះ ក៏មិនមែនជាលើកទីមួយ ដែលគណបក្សសម រង្ស៊ីទៅសួរសុខទុក្ខលោកស្រី មាស ស្រី និងលោកព្រំ ជាទេ គឺជាលើកទី៣ហើយ ដែលយើងត្រូវទៅសួរសុខទុក្ខ ។ ក៏ប៉ុន្តែ បើទោះបីជា យ៉ាងណាក៏ដោយ ក៏យើងនៅតែព្យាយាម ហើយតស៊ូបន្ថែមទៀត ដើម្បីទៅសួរសុខទុក្ខពួកគាត់ ហើយយើងក៏ស្នើឱ្យក្រសួងមហាផ្ទៃពិចារណាឡើងវិញចំពោះការហាមឃាត់នេះ* " ។

ចំពោះសំណួរ ដែលសួរថាតើប្រតិភូគណបក្សសម រង្ស៊ី មានផែនការសួរសុខទុក្ខ ប្រជាពលរដ្ឋដែលរងគ្រោះដទៃទៀត ដូចករណីលោកស្រី*មាស ស្រី* និងលោក*ព្រំ ជា*ដែរឬទេ ។ លោកស្រី*កែ សុវណ្ណរតន៍* បានមានប្រសាសន៍ថា គណៈប្រតិភូ គណបក្សសម រង្ស៊ី តែងតែបានទៅសួរសុខទុក្ខ ប្រជាពលរដ្ឋ និងអ្នកសារព័ត៌មានដែលរងគ្រោះដោយអំពើអយុត្តិធម៌ ពិសេសដូចជាប្រជាពលរដ្ឋ ដែលខ្លះរងគ្រោះ ដោយគេរំលោភយកដីពួកគាត់ហើយត្រូវបានអាជ្ញាធរចាប់ដាក់ពន្ធនាគារនោះ ។

លោកស្រី អគ្គលេខាធិការគណបក្សសម រង្ស៊ី រូបនេះបានបន្តទៀតថា បើសិនជា អាជ្ញាធរនៅតែហាមឃាត់មិនអោយគណៈប្រតិភូ ចូលជួប សួរសុខទុក្ខ លោកស្រី*មាស ស្រី* និងលោក*ព្រំ ជា*ទេនោះ គណៈប្រតិភូគណបក្សសម រង្ស៊ី នឹងទៅសួរសុខទុក្ខ ក្រុមគ្រួសារ របស់ពួកគាត់ នៅលំនៅដ្ឋាន ដោយមានការនាំយក ចំណីអាហារ ថ្នាំសង្កូវ ព្រមទាំងថវិកា សំរាប់ក្រុមគ្រួសារពួកគាត់ផងដែរ ។

សូមបញ្ជាក់ថា លោក*ព្រំ ជា* និងអ្នកស្រី*មាស ស្រី*ជាកសិករ ២រូប ក្នុងចំណោមកសិករ ជាច្រើននាក់ ដែលបាត់បង់ដីស្រែដោយសារ ការបោះបង្គោលព្រំដែន រវាងកម្ពុជា ជាមួយយួននៅតម្រុយបង្គោលព្រំដែនលេខ ១៨៥ ។

អ្នកទាំងពីររូប បានចូលរួមក្នុងចលនា ដកតម្រុយបង្គោលព្រំដែនលេខ១៨៥នោះ ជាមួយលោក*សម រង្ស៊ី* ហើយត្រូវបានតុលាការសាលាដំបូងខេត្តស្វាយរៀង កាត់អោយជាប់ពន្ធនាគារម្នាក់ៗ១ឆ្នាំ និងពិន័យជាប្រាក់រាប់លានរៀលទៀតហើយតុលាការដដែលនេះក៏បានកាត់ក្ដី ឱ្យលោក*សម រង្ស៊ី* ជាប់ពន្ធនាគារ២ឆ្នាំនិងពិន័យជាប្រាក់រាប់សិបលានរៀលទៀតនោះ ។

មជ្ឈដ្ឋាននានាបានសំដែងនូវការសោកស្ដាយថាលោក*ព្រំជា* និងលោកស្រី*មាសស្រី* បាត់បង់ដីស្រែហើយ ត្រូវអាជ្ញាធរខ្មែរចាប់ដាក់ពន្ធនាគារយ៉ាងអយុត្តិធម៌ទៀត ៕

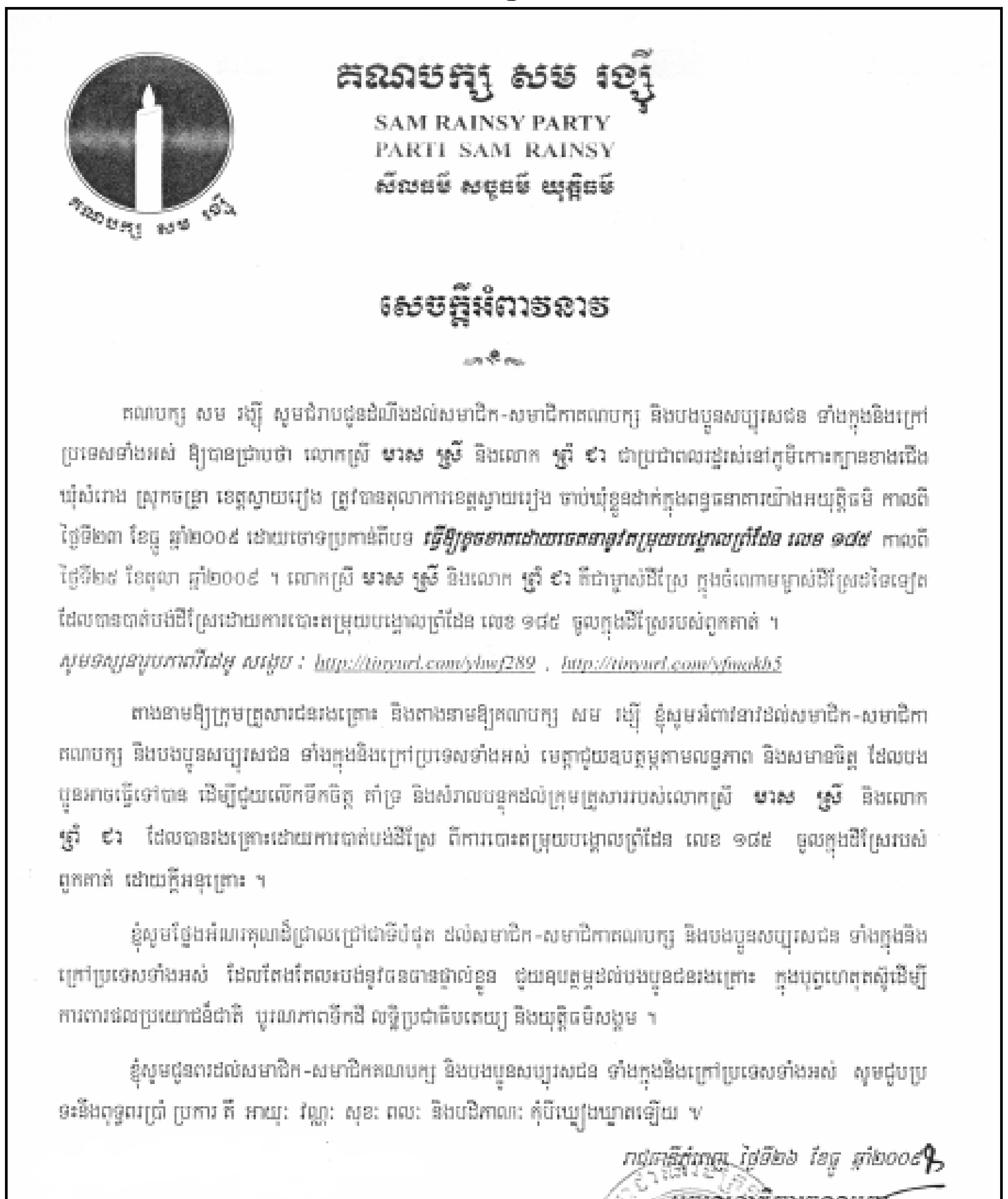

គណបក្ស សម រង្ស៊ី
SAM RAINSY PARTY
PARTI SAM RAINSY
សីលធម៌ សច្ចធម៌ យុត្តិធម៌

សេចក្ដីអំពាវនាវ

គណបក្ស សម រង្ស៊ី សូមជំរាបជូនដំណឹងដល់សមាជិក-សមាជិកាគណបក្ស និងបងប្អូនសប្បុរសជន ទាំងក្នុងនិងក្រៅប្រទេសទាំងអស់ ឱ្យបានជ្រាបថា លោកស្រី **មាស ស្រី** និងលោក **ព្រំ ជា** ជាប្រជាពលរដ្ឋរស់នៅភូមិកោះក្បាលខាងជើង ឃុំសំរោង ស្រុកចន្ទ្រា ខេត្តស្វាយរៀង ត្រូវបានតុលាការខេត្តស្វាយរៀង ចាប់ឃុំខ្លួនដាក់ក្នុងពន្ធនាគារយ៉ាងអយុត្តិធម៌ កាលពីថ្ងៃទី២៣ ខែធ្នូ ឆ្នាំ២០០៩ ដោយចោទប្រកាន់ពីបទ **ធ្វើឱ្យខូចខាតដោយចេតនានូវតម្រុយបង្គោលព្រំដែន លេខ ១៨៥** កាលពីថ្ងៃទី២៥ ខែតុលា ឆ្នាំ២០០៩ ។ លោកស្រី **មាស ស្រី** និងលោក **ព្រំ ជា** គឺជាម្ចាស់ដីស្រែ ក្នុងចំណោមម្ចាស់ដីស្រែដទៃទៀត ដែលបានបាត់បង់ដីស្រែដោយការបោះតម្រុយបង្គោលព្រំដែន លេខ ១៨៥ ចូលក្នុងដីស្រែរបស់ពួកគាត់ ។

សូមទស្សនារូបភាពវីដេអូ សង្ខេប : http://tinyurl.com/ylwf289 , http://tinyurl.com/yfmakb5

តាងនាមឱ្យក្រុមគ្រួសារជនរងគ្រោះ និងតាងនាមឱ្យគណបក្ស សម រង្ស៊ី ខ្ញុំសូមអំពាវនាវដល់សមាជិក-សមាជិកាគណបក្ស និងបងប្អូនសប្បុរសជន ទាំងក្នុងនិងក្រៅប្រទេសទាំងអស់ មេត្តាជួយឧបត្ថម្ភតាមលទ្ធភាព និងសមានចិត្ត ដែលបងប្អូនអាចធ្វើទៅបាន ដើម្បីជួយលើកទឹកចិត្ត គាំទ្រ និងសំរាលបន្ទុកដល់ក្រុមគ្រួសាររបស់លោកស្រី **មាស ស្រី** និងលោក **ព្រំ ជា** ដែលបានរងគ្រោះដោយការបាត់បង់ដីស្រែ ពីការបោះតម្រុយបង្គោលព្រំដែន លេខ ១៨៥ ចូលក្នុងដីស្រែរបស់ពួកគាត់ ដោយក្ដីអនុគ្រោះ ។

ខ្ញុំសូមថ្លែងអំណរគុណដ៏ជ្រាលជ្រៅជាទីបំផុត ដល់សមាជិក-សមាជិកាគណបក្ស និងបងប្អូនសប្បុរសជន ទាំងក្នុងនិងក្រៅប្រទេសទាំងអស់ ដែលតែងតែលះបង់នូវធនធានផ្ទាល់ខ្លួន ជួយឧបត្ថម្ភដល់បងប្អូនជនរងគ្រោះ ក្នុងបុព្វហេតុតស៊ូដើម្បីការពារផលប្រយោជន៍ជាតិ បូរណភាពទឹកដី លទ្ធិប្រជាធិបតេយ្យ និងយុត្តិធម៌សង្គម ។

ខ្ញុំសូមជូនពរដល់សមាជិក-សមាជិកាគណបក្ស និងបងប្អូនសប្បុរសជន ទាំងក្នុងនិងក្រៅប្រទេសទាំងអស់ សូមជួបប្រទះនឹងពុទ្ធពរទាំង បួនប្រការ គឺ អាយុ វណ្ណៈ សុខៈ ពលៈ និងបដិភាណៈ កុំបីឃ្លៀងឃ្លាតឡើយ ។

រាជធានីភ្នំពេញ ថ្ងៃទី២៦ ខែធ្នូ ឆ្នាំ២០០៩
អគ្គលេខាធិការគណបក្ស
K. Sovann
កែ សុវណ្ណរតន៍

Headquarters : House # 71 Sothearos Road, Phnom Penh, Kingdom of Cambodia
Tel : (855-23) 217 452 / 211 336 Fax : (855-23) 217 452 / 211 336
E-mail address : srphq@online.com.kh, srpcabinet@online.com.kh, Website : samrainsyparty.org

ប្រសិនបើលោកអ្នកមានចំណាប់អារម្មណ៍
ផ្សព្វផ្សាយពាណិជ្ជកម្ម លើទំព័រសារព័ត៌មានខ្មែរម្ចាស់ស្រុក
សូមទាក់ទងមកកាន់
ទូរស័ព្ទ : 017 360 678
ទូរសារ : 023 987 411
E-mail : kmsnews@gmail.com

ក្រុមហ៊ុនភាពយន្ត
ជនបទ
មានទទួលបញ្ចាំង
ខ្សែភាពយន្តខ្នាតធំ
ក្នុងពិធីផ្សេងៗ
មានពន្លឺច្បាស់
និងមានលក់ម៉ាស៊ីន
បញ្ចាំងខ្សែភាពយន្ត
ទំនាក់ទំនងតាមទូរស័ព្ទ
012 66 44 67
015 66 44 67

សារព័ត៌មាន "ខ្មែរម្ចាស់ស្រុក" ប្រចាំថ្ងៃ ទំព័រទី០៤
Tel: 017 360 678 , E-mail: kmsnews@gmail.com

តមកពីទំព័រទី១ ម

គ្មានសមត្ថភាពការងារ ។

លោកគង់ គាំ ប្រធានស្តីទី គណបក្សសម រង្ស៊ី កាលពីថ្ងៃច័ន្ទ ទី២៤ ឧសភា ឆ្នាំ២០១០ បានប្រាប់ *ខ្មែរម្ចាស់ស្រុក* បែបឡុកឡឺយថា លោកឱម យ៉ិនទៀង គួរតែត្រូវបាន តែងតាំងអោយធ្វើជាប្រធាន អង្គភាពការពារជនពុករលួយវិញ ល្អប្រសើរជាង ។ លោកបានមានប្រសាសន៍ថា អំពើពុករលួយ គឺជាកង្វល់ របស់ប្រជាពលរដ្ឋខ្មែរយើង ។

លោកគង់ គាំ បានមានប្រសាសន៍ថា "*អំពើពុករលួយ ជាឧក្រិដ្ឋកម្ម បង្កមហន្តរាយ មិនខុសពី អំពើប្រល័យពូជសាសន៍កន្លងមកទេ ។ ពីមុនមក មានឧក្រិដ្ឋកម្ម ប្រល័យពូជសាសន៍នៅកម្ពុជា ។ ក៏ប៉ុន្តែឥឡូវនេះ មានឧក្រិដ្ឋកម្មមួយទៀតដែលសាហាវដូចគ្នាហ្នឹង គឺអំពើពុករលួយ នាំឱ្យវិនាស នាំឱ្យហិនហោច នាំឱ្យក្រីក្រ នាំឱ្យស្លាប់ដូចគ្នា*" ។

ប្រធានស្តីទី គណបក្សសម រង្ស៊ី រូបនេះក៏បានរិះគន់ទៅលើរដ្ឋាភិបាល ដែលជាស្ថាប័ន នីតិប្រតិបត្តិជម្រុញអោយរដ្ឋសភាដែលជាស្ថាប័ន នីតិបញ្ញត្តិអនុម័តឱ្យបានឆាប់នូវច្បាប់ប្រឆាំងអំពើពុករលួយកន្លងមក ។ ជាមួយគ្នានោះដែរ លោកក៏បានដឹងជាមុនថា លោកឱម យ៉ិនទៀង នឹងត្រូវបានគេតែងតាំងជាប្រធានអង្គភាព ប្រឆាំងនឹងអំពើពុករលួយនេះ ។ ឥឡូវគេតែងតាំង ដូចការគិតទុក របស់លោកមែន ។

លោកឱម យ៉ិនទៀង ជាទីប្រឹក្សាពិសេស លោកនាយករដ្ឋមន្ត្រីហ៊ុន សែន និងក៏ជាប្រធានសិទ្ធិមនុស្សរដ្ឋាភិបាល ផងដែរ ។ កន្លងមកមានគេរិះគន់លោកឱម យ៉ិនទៀង ថា មិនមែនជាប្រធានសិទ្ធិមនុស្ស រដ្ឋាភិបាលទេ តែគាត់ជាប្រធានសំរាប់ជួយបិទបាំង អ្នករំលោភសិទ្ធិមនុស្សនៅកម្ពុជា ។

លោកគង់ គាំ បានមានប្រសាសន៍ថា "*អ្នកជំនាញ ពិភពលោកគេប្រតិកម្មថា មិនដែលមានអ្នកណា យកអ្នកមាន អំណាច ឬមនុស្សរបស់រាជរដ្ឋាភិបាល ទៅធ្វើជាមេប្រឆាំងអំពើពុករលួយទេ ។ ដូច្នេះយើងដឹងខ្លះហើយ សកម្មភាព និងផ្ទៃផ្កា របស់គាត់ គឺជាអ្នកបិទបាំងសព្វយ៉ាងទាំងអស់កាលកន្លងមក ។ ឱម យ៉ិនទៀង ធ្វើសិទ្ធិមនុស្ស ជួយបិទបាំង ការរំលោភសិទ្ធិមនុស្សនៅកម្ពុជា, ហើយបើធ្វើប្រធានពុករលួយវិញទៀត គឺគាត់ត្រូវបិទបាំងអំពើពុករលួយនៅប្រទេសកម្ពុជា ។ នេះខ្ញុំមានជំនឿអញ្ចឹងមានហេតុមានផលជាក់ស្តែង, ដូច្នេះខ្ញុំជឿថាយើងអត់មាន សេចក្តីសង្ឃឹម និងជំនឿថា អំពើពុករលួយ នឹងថមថយ ហើយសកម្មភាព របស់ឱម យ៉ិនទៀងហ្នឹង ជួយលុបបំបាត់ឬកាត់បន្ថយអំពើពុករលួយបានទេ ហើយវាកាន់តែ លើកទឹកចិត្ត ធ្វើអោយមានអំពើពុករលួយហ្នឹង កាន់តែរាលដាល ធំធេងតទៅទៀត*" ។

ការថ្លែងចំអក របស់លោកគង់ គាំ នេះ ទំនងជាគាត់ គិតដល់ប្រសាសន៍ របស់លោកស្រី ខារ៉ូល រ៉ដលី ឯកអគ្គរដ្ឋទូតអាមេរិក ដែលធ្លាប់បានថ្លែងថា អំពើពុករលួយនៅកម្ពុជា បានធ្វើឱ្យបាត់បង់ថវិកាចំណូលរដ្ឋ ប្រមាណ៥០០លានដុល្លារ នៅក្នុងមួយឆ្នាំៗ ។ ការថ្លែងរបស់ឯកអគ្គរដ្ឋទូតអាមេរិក ប្រចាំក្រុងភ្នំពេញនេះ បានធ្វើឱ្យមន្ត្រីរដ្ឋាភិបាល ជាពិសេសលោក ឱម យ៉ិនទៀង មានប្រតិកម្មខ្លាំងៗ ឆ្លើយតបទៅលោកស្រីវិញ និងក៏មានក្រុមកំប្លែង នៅតាមស្ថានីយ៍ទូរទស្សន៍នានា សំដែងប្រឆាំងនឹងសម្តីរបស់លោកស្រីផងដែរ ។

លោកឱម យ៉ិនទៀង ធ្លាប់ត្រូវបានលោកហ៊ុន សែន តែងតាំងជាប្រធានគណៈកម្មការប្រឆាំងអំពើពុករលួយ ម្តងហើយ កាលពីឆ្នាំ២០០៦ ។ នៅចុងឆ្នាំ២០០៦ លោកឱម យ៉ិនទៀង បានបើក ប្រតិបត្តិការ បង្ក្រាបអ្នករកស៊ី នាំរថយន្តចង្កូតស្តាំពីប្រទេសជិតខាងចូលកម្ពុជា ។

ប្រតិបត្តិការនោះមានឈ្មោះថា "*ប្រតិបត្តិការបុណ្យអុំទូកឆ្នាំ២០០៦*" ដែលកាលណោះលោកឱម យ៉ិនទៀង ចាប់អ្នកនាំរថយន្តចង្កូតស្តាំជាច្រើននាក់ ដាក់ពន្ធនាគារបានមួយដង្ហើមចង្រិតដោយរួមទាំង ប្រមូលបាន រថយន្ត នៅតាមឃ្លាំងនានាទៀតផង ។ ជាមួយគ្នានោះ លោកឱម យ៉ិនទៀង ក៏បានជម្រុញឱ្យមានការ ដកហូតតំណែង មន្ត្រីគយ នៅព្រំដែនខាងលិច និងមន្ត្រីប៉ូលិស ខេត្តបន្ទាយមានជ័យ ជាង៣០នាក់ផងដែរ ។

ដូច្នេះ គេរង់ចាំមើលថា តើលោកឱម យ៉ិនទៀង ប្រធានអង្គភាពប្រឆាំងអំពើពុករលួយថ្មីនេះអាចនឹងវែកមុខ មន្ត្រីពុករលួយបានដែរឬទេ បើថ្មីៗនេះលោកង៉ោ ហុងលី មន្ត្រីទីស្តីការគណៈរដ្ឋមន្ត្រីរកឃើញមានឈ្មោះមន្ត្រីខ្មោច ជាង ២.០០០ នាក់ ដែលធ្វើឱ្យខាតបង់ ថវិកាជាតិប្រមាណជាង២លានដុល្លារក្នុងមួយឆ្នាំនោះ ។

ទោះជាយ៉ាងណាមានមតិជាច្រើននិយាយថាលោកឱម យ៉ិនទៀង នឹងមិនអាច បំបាត់អំពើពុករលួយបានទេ, ហើយគាត់ក៏មិនអាចមានវិធានការ ទៅលើមន្ត្រីពុករលួយ ធំៗបានដែរ ។ ដូច្នេះហើយ បានជាលោក គង់ គាំ ប្រធានស្តីទី គណបក្សសម រង្ស៊ី មានប្រសាសន៍ថា លោកឱម យ៉ិនទៀង មិនអាចធ្វើជាប្រធាន អង្គភាពប្រឆាំង អំពើពុករលួយបានទេ ។ ប៉ុន្តែគាត់គួរតែធ្វើជាប្រធានអង្គភាពការពារជនពុករលួយវិញល្អជាង ៕

តមកពីទំព័រទី១ ឡ

នៅភូមិកោះក្បានកណ្តាល ឃុំសំរោង ស្រុកចន្ទ្រា ខេត្តស្វាយរៀងនៅថ្ងៃទី០១ ខែមិថុនា ឆ្នាំ២០១០ វេលាម៉ោង១០ ព្រឹក នៅពន្ធនាគារខេត្តស្វាយរៀង ។

លិខិតដែលបានចុះហត្ថលេខាដោយលោកហួរ វ៉ាន់ អគ្គលេខាធិការរង និងក៏ជា អ្នកតំណាងរាស្ត្រ មណ្ឌលភ្នំពេញ ស្នើទៅលោកស ខេង ឧបនាយករដ្ឋមន្ត្រីនិងជារដ្ឋមន្ត្រីក្រសួងមហាផ្ទៃ កាលពីថ្ងៃទី២៤ ឧសភា ឆ្នាំ២០១០ បានសរសេរថា កាលពីថ្ងៃទី២៧ខែមករា ឆ្នាំ២០១០ លោកស្រីមាស ស្រី និងលោកព្រាំ ជា ជាប្រជាកសិករ នៅភូមិកោះក្បានកណ្តាល ឃុំសំរោង ស្រុកចន្ទ្រា ខេត្តស្វាយរៀងត្រូវបានសាលាដំបូងខេត្តស្វាយរៀងធ្វើការ ចោទប្រកាន់ និងផ្តន្ទាទោសពីបទធ្វើឱ្យខូចខាតដោយចេតនា (តម្រុយ បង្គោលព្រំដែនលេខ១៨៥) ហើយសំណុំរឿងនេះ ក៏ត្រូវបានបញ្ជូនមកសាលាឧទ្ធរណ៍រួចហើយ ។

ប្រតិភូអ្នកតំណាងរាស្ត្រគណបក្សសមរង្ស៊ីដែលនឹងត្រូវចូលជួបសួរសុខទុក្ខ លោកស្រីមាស ស្រី និងលោកព្រាំ ជា មានក្នុងបញ្ជីភ្ជាប់ជូនជាមួយ ។

គណៈប្រតិភូ ជាអ្នកតំណាងរាស្ត្រគណបក្សសម រង្ស៊ី ធ្លាប់បានចូលជួប សួរសុខទុក្ខ ប្រជាពលរដ្ឋរងគ្រោះ ទាំង២រូបនេះ ចំនួន២លើកមកហើយ ។ ប៉ុន្តែការសុំទៅជួប សួរសុខទុក្ខដែលមានលក្ខណៈធម្មតា ដូចមុនជាលើកទី៣នេះ បានសុំចំនួន ៣ ដងហើយ នៅតែមិនទាន់ មានការឆ្លើយតប ។

លោកស្រី កែ សុវណ្ណរតន៍ អគ្គលេខាធិការ គណបក្សសម រង្ស៊ី បានប្រាប់ ក្រុមអ្នកសារព័ត៌មាននៅទីស្នាក់ការកណ្តាល គណបក្សសម រង្ស៊ី ក្រុងភ្នំពេញ កាលពីថ្ងៃទី២៥ ខែឧសភា ឆ្នាំ២០១០ម្សិលមិញយ៉ាងដូច្នេះថា "*យើងបានធ្វើលិខិតចំនួន៣ដង ហើយគឺត្រូវបានបដិសេធដោយរដ្ឋាភិបាល ។ ខ្ញុំមានការសោកស្តាយ, ប៉ុន្តែយើងមិនរាថយទេ យើងនៅតែបន្ត ក្នុងការ ដាក់លិខិតទៅក្រសួងមហាផ្ទៃ ជាបន្តទៀត ពីព្រោះនេះជាកាតព្វកិច្ចរបស់អ្នកតំណាងរាស្ត្រដែលត្រូវតែដឹង អំពីសុខទុក្ខ របស់ប្រជាពលរដ្ឋ, ហើយគាត់ជាប្រជាពលរដ្ឋ ដែលរងគ្រោះដោយការបាត់បង់ដីធ្លីផង ហើយក៏ជាការងារមួយដែលបង្ហាញថាគាត់រួមចំណែក ក្នុងការការពារទឹកដីកម្ពុជាដែរ ។ ពីព្រោះពួកគាត់ជាប់ពន្ធនាគារនេះគឺជាប់ពន្ធនាគារដោយសារការបោះបង្គោលតម្រុយព្រំដែន ចូលមកក្នុង ដីស្រែរបស់គាត់ ដែលគាត់ បានកាន់កាប់ជាយូរឆ្នាំមកហើយ*" ។

មានបណ្តាញព័ត៌មានខ្លះអះអាងថា ក្រសួងមហាផ្ទៃ បានឆ្លើយតបហើយ ។ បញ្ហានេះ លោកស្រីកែ សុវណ្ណរតន៍ បានមានប្រសាសន៍ថា "*ចម្លើយនេះគឺជាចម្លើយមួយ ដែលគ្មានការទទួលខុសត្រូវ ពីព្រោះថា ប្រព័ន្ធរដ្ឋបាលកាលណាលិខិតរបស់ស្ថាប័នមួយដាក់ទៅស្ថាប័នមួយដល់កន្លែង ស្ថាប័ននោះ ត្រូវផ្ញើលិខិតមកដល់កន្លែងហ្នឹងវិញ គឺមិនមែន ត្រូវឱ្យអ្នកដាក់លិខិតហ្នឹង ទៅយកនៅក្រសួងមហាផ្ទៃទេ*" ។

ចំពោះចម្លើយដែលថា គណបក្សសម រង្ស៊ី មិនបានទៅយកនោះ ក៏ផុយដែរ ពីព្រោះកាលពីថ្ងៃទី១៩ ឧសភា ឆ្នាំ២០១០, មន្ត្រីគណបក្សសម រង្ស៊ី បាន

តនៅទំព័រទី៣ ឡ

តមកពីទំព័រទី១ ក

ទាំងឡាយ រាប់ទាំងក្រុមហ៊ុនឯកជនជាប្រពន្ធរបស់មន្ត្រីធំៗផងដែរ។ មានករណីមួយនៅភូមិឡពាង ឃុំតាចេស ស្រុកកំពង់ត្រឡាច ខេត្តកំពង់ឆ្នាំង ដែលប្រជារាស្ត្រជាង១រយគ្រួសារនៅតែធ្វើការតវ៉ាជាង១០ឆ្នាំមកហើយតទល់នឹងក្រុមហ៊ុនខេប៊ីស៊ី របស់អ្នកស្រីជា ខេងប្រពន្ធរដ្ឋមន្ត្រីក្រសួងឧស្សាហកម្មរ៉ែ និងថាមពល ស៊ុយ សែម។

តើរឿងរ៉ាវនោះវាយ៉ាងណា ឬមួយវាគឺជាការបង្ហាញអសមត្ថភាពផង និងកង្វះឆន្ទៈផងរបស់រដ្ឋាភិបាលបក្សប្រជាជន ឬនិយាយឱ្យចំរបស់នាយករដ្ឋមន្ត្រី ហ៊ុន សែន នៃគណបក្សត្រួតត្រាប្រទេសនេះ ដែលវិបត្តិដីធ្លីចេះតែបន្តរីករាលដាល ហើយករណីនៅភូមិឡពាង ខេត្តកំពង់ឆ្នាំងនោះ ទំនាស់បានកើតមានតាំងពីជាង១០ឆ្នាំមកហើយនោះ ? គេពិតជាមិនពិបាកយល់នោះទេថា បើប្រជារាស្ត្រមានមូលដ្ឋាន និងមូលហេតុច្បាស់លាស់ដើម្បីអះអាងថា ដីទាំងនោះជារបស់ពួកគាត់ទេ ម្ល៉េះសមពួកគាត់មិនប្រថុយផ្សងគ្រោះថ្នាក់ចេញមុខតវ៉ា ប្រឈមនឹងការចាប់ដាក់ពន្ធនាគារដោយអំណាចឥទ្ធិពលលុយ និងតំណែងរបស់អ្នកស្រី ជា ខេង និងស្វាមីគាត់បែបនេះឡើយ ។ ហើយចុះបើយ៉ាងនេះ ហេតុអ្វីក៏រដ្ឋាភិបាលបក្សប្រជាជននៃនាយករដ្ឋមន្ត្រី ហ៊ុន សែន មិនបានបង្ហាញខ្លួនថា ជាអ្នកត្រួតត្រាប្រទេសដូច្នេះមានកាតព្វកិច្ចត្រូវរកការពិត និងយុត្តិធម៌ជូនប្រជារាស្ត្រកសិករជាម្ចាស់សន្លឹកឆ្នោតឱ្យបានត្រឹមត្រូវដើម្បីបញ្ចប់ការតវ៉ារបស់ពួកគាត់ជាង១០ឆ្នាំមកនេះ ?

រឿងរ៉ាវនេះអាជ្ញាធរថ្នាក់ខេត្ត ថ្នាក់ស្រុក ដូចជាដឹងខ្លួនមិនខុសអ្វីពីការកត់សម្គាល់របស់លោក នី ចរិយា អ្នកស្រាវជ្រាវនៃសមាគមសិទ្ធិមនុស្សអាដហុកដែលបានអធិប្បាយថាពួកមន្ត្រីអាជ្ញាធរថ្នាក់ខេត្តបានប្រាប់ក្រុមសិទ្ធិមនុស្សថាករណីជម្លោះដីធ្លីខ្លះ ពួកគេអាជ្ញាធរមិនហ៊ានប៉ះទេ ពីព្រោះម្ចាស់ជាក្រុមហ៊ុនរបស់អ្នកមានអំណាច។ ហើយនេះវាមិនជាការខុសអ្វីនឹងករណីរបស់ប្រជារាស្ត្រជាង១រយគ្រួសារដែលហ៊ានប្រឈមតវ៉ាទល់នឹងក្រុមហ៊ុនខេប៊ីស៊ី របស់អ្នកស្រី ជា ខេង ក្នុងពេលដែលអាជ្ញាធរឃុំ ស្រុក ខេត្តកំពង់ឆ្នាំងខ្លួនឯងមិនអាចនឹងបំពេញតួនាទីដើម្បីដោះស្រាយបញ្ចប់បញ្ហានៃភាពរងគ្រោះដ៏អយុត្តិធម៌របស់ប្រជារាស្ត្រទាំងនោះឡើយ ។

និយាយអំពីបញ្ហានេះ ស្តាប់ការប្រើភាសាវិលវល់របស់អ្នកស្រី ជា ខេង នៅឯពិធីមួយដែលមានការចូលរួមរបស់ប្រជារាស្ត្រនោះ វាដូចជាថា ប្រពន្ធរដ្ឋមន្ត្រីរូបនេះមានឥទ្ធិពលអំណាចខ្លាំង ល្មមតែអាជ្ញាធរថ្នាក់ស្រុក ថ្នាក់ខេត្តព្រឺរោមចុះញ៉មមិនហ៊ានតវ៉ា និងការពារយុត្តិធម៌ជូនប្រជារាស្ត្រ។ ក្នុងសម្តីវិលវល់របស់គាត់នោះ អ្នកស្រី ជា ខេង បាននិយាយថា "បើមានកម្មសិទ្ធិឱ្យស្របច្បាប់ យកមកខ្ញុំឱ្យ ដីដែលអ្នកស្រុកតវ៉ា។ បើជជែកពីកេរ្តិ៍ដូនតាណាមក ខ្ញុំអត់ត្រូវការស្តាប់ទេ។ ខ្ញុំត្រូវការតែផ្លូវច្បាប់។ ដូច្នេះអ៊ីៗទាំងអស់ អង្គការទាំងអស់ត្រូវជ្រាបថា ខ្ញុំមិនអាចឱ្យបានទេ។ អញ្ចឹងខ្ញុំអាចផ្តិតមេដៃទៅយកផ្ទះលោកនេះឥឡូវក៏បានដែរ។ ខ្ញុំទៅយកផ្ទះតែម្តង។ ខ្ញុំមិនហៅប៉ុណ្ណឹងនាក់ទេ ខ្ញុំហៅ៥រយនាក់ផ្តិតយកផ្ទះលោកឯង បើលោកឯងទទួលស្គាល់ឯកសារប៉ុណ្ណឹង!... "។

ពិតជាធ្វើឱ្យព្រឺព្រួចសម្បើមណាស់ពេលបានឮសម្តីរបស់អ្នកស្រី ជា ខេង ប្រពន្ធរដ្ឋមន្ត្រីក្រសួងឧស្សាហកម្មរ៉ែ និងថាមពល ស៊ុយ សែម នោះ។ គេអាចលើកជាសំណួរថា តើអ្នកស្រីជា ខេង ពិតជាស្រឡាញ់យុត្តិធម៌ ហើយលោករដ្ឋមន្ត្រី ស៊ុយ សែម ជាស្វាមីពិតជាចង់ដឹងការពិត និងជួយប្រជារាស្ត្រម្ចាស់សន្លឹកឆ្នោតដោយផ្អែកលើស្មារតីយុត្តិធម៌មិនលោភលន់ មិនកេងប្រវ័ញ្ចមែន ឬយ៉ាងណា ?

បើពិតជាយ៉ាងនេះ បើរដ្ឋមន្ត្រី ស៊ុយ សែម ស្រឡាញ់កិត្តិយស បើប្រពន្ធរបស់គាត់អ្នកស្រី ជា ខេង ពិតជាមិនខ្លាចការពិត ហើយចង់បានយុត្តិធម៌ជូនពលរដ្ឋ នោះគេនឹងអាចរកដំណោះស្រាយ បានយ៉ាងងាយបំផុត។ គឺវាដូចករណីដែលមន្ត្រីអង្គការសមាគមការពារសិទ្ធិមនុស្សអាដហុកបានអធិប្បាយថា ប្រជារាស្ត្រសហគមន៍ក៏ជាអ្នករងគ្រោះ ហើយអ្នកស្រី ជាខេង ខ្លួនឯងក៏ជាអ្នករងគ្រោះ។ ដូច្នេះតើនរណាជាអ្នកបង្កើតភាពរងគ្រោះរបស់ភាគីទាំងពីរ?

ច្បាស់ណាស់ថា គេត្រូវវែកមុខរកថា តើអ្នកស្រី ជាខេង នោះបានទិញដីពីនរណា តាមនីតិវិធីស្របច្បាប់ ឬមួយក៏អាងតំណែងតួនាទីរបស់ប្តី និងអាងឥទ្ធិពលលុយកាក់ធ្វើឱ្យជញ្ជីងយុត្តិធម៌ និងច្បាប់ដើម្បីបានរបស់ដែលហៅថាឯកសារស្របច្បាប់ជាម្ចាស់កម្មសិទ្ធិដីធ្លី ជាដីធ្លីដែលកាន់កាប់ដោយប្រជារាស្ត្រតាំងពីណាពីណើ ដូច្នេះប្រជារាស្ត្រក៏ជាម្ចាស់ស្របច្បាប់តាមច្បាប់ភូមិបាលឆ្នាំ២០០១របស់កម្ពុជានោះ ?

និយាយទៅបញ្ហានេះមិនពិបាកដោះស្រាយនោះទេ បើអ្នកស្រី ជា ខេង ប្រពន្ធរបស់រដ្ឋមន្ត្រីក្រសួងឧស្សាហកម្មរ៉ែនិងថាមពល ស៊ុយ សែម ពិតជាចង់ដឹងការពិត ហើយស្រឡាញ់យុត្តិធម៌នោះ។ រឿងនេះបើរំពឹងលើការដោះស្រាយរបស់នាយករដ្ឋមន្ត្រី ដូចឱ្យប្រជារាស្ត្ររំពឹងលើផ្កាយលើមេឃដូច្នោះដែរ ពីព្រោះជាង១០ឆ្នាំ មិនមែនប្រមុខរដ្ឋាភិបាលមិនដឹងបញ្ហានេះទេ ប៉ុន្តែហេតុអ្វីគាត់មិនមានសមត្ថភាពនឹងដោះស្រាយ ? គឺមកពីភាគីជម្លោះអ្នកស្រី ជា ខេង មានស្វាមីជារដ្ឋមន្ត្រី ស៊ុយ សែម ជាមន្ត្រីជាន់ខ្ពស់របស់គណបក្សប្រជាជន ហើយបើនឹងចេញមុខជំរុញឱ្យមានការអនុវត្តច្បាប់ដោយត្រឹមត្រូវ និងធ្វើការស៊ើបអង្កេតច្បាស់លាស់ បើដោះស្រាយក្នុងករណីដែលលោក ស៊ុយ សែម ចាញ់ក្តីចំពោះមុខប្រជារាស្ត្រច្បាស់ណាស់ថា វានឹងបាក់មុខដល់គណបក្សប្រជាជន ទាំងនាយករដ្ឋមន្ត្រីខ្លួនឯងផងដែរមិនសមបើនឹងបណ្តោយឱ្យខ្លួនជាប់ផុងនៅក្នុងជម្លោះដីធ្លីជាមួយប្រជាកសិករនោះទេ៕